Fragmentarium

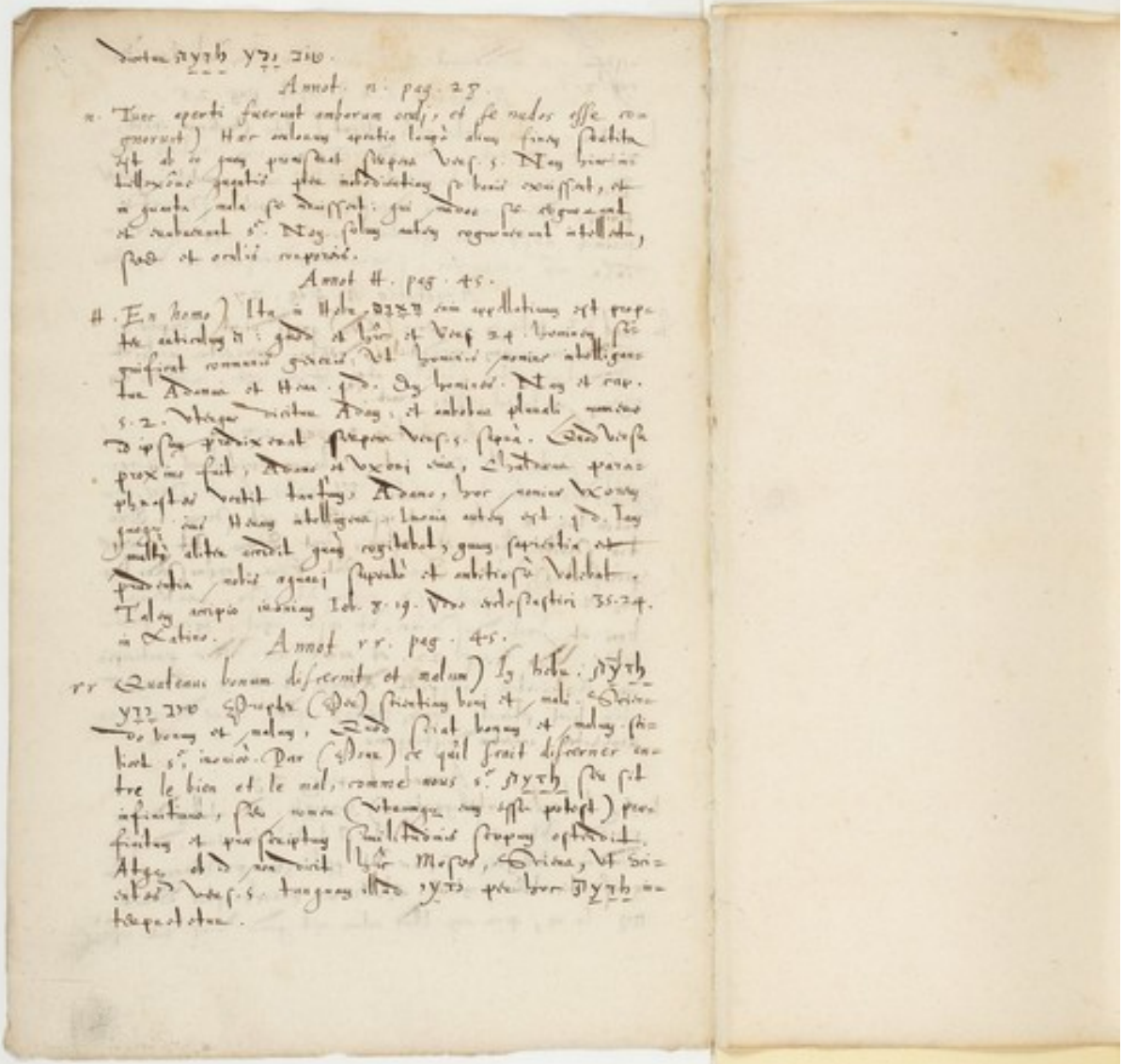

Annot. n. pag. 25.

n. Tunc aperti sunt oculi eorum, et se nudos esse cognoverunt) Hoc autem aperitio longe alium finem habebat. Et id in quem prorsus Deus. s. Nam brevis illuminatio gentis ipsa adhibitione se bonis convertat, et a gentis sede se deiciat: qui autem se degenerant et subsunt s. Nam solum autem regnaverunt abscondit, sed et oculis cognovit.

Annot. H. pag. 45.

H. Ecce homo) Ita in Hebr. אדם in appellationem est propte antiquitatem: quod et hic, et Vers. 24. hominem se profitetur nomen generis. Et hominis primum abstulisse Adam et Hom. p. d. Ex homine. Nam et cap. 5. 2. Vocavit nomen Adam, et subiecta plenitudine omnes ab ipsa primo erat Deus. s. Sapiens. Quod vero primus fuit, Adam et uxori eius, et patrum patriarchae habet tantum Adam, hoc nomen uxori Hevam ab Hevam abstulisse. Iacob autem est. p. d. Ex multis dicta omnis genus regitabat, genus superiorum et posteriorum, omnis agnosci superabit et subtiliorem volebat. Talem impio iudicium Iob. 8. 19. Deus adoptatis 35. 24. in Latino.

Annot. rr. pag. 45.

rr Quatenus bonum discernit et malum) Ex hebr. מדע טוב ורע Sapientia (Deus) sciendi bonum et malum. Quod fiat bonum et malum sciendi. s. iudicio. Per (Deum) de quel fait discerner entre le bien et le mal, comme nous s. מדע sic sit significatum, sic nam (Vbemque ius esse potest) prudentia et prudentia sublimiorem sapiens effudit. Atque id ad eum Hebr. Mosen, Deum, et sublimiorem Vers. s. tangens illud מדע pro bono מדע interpretatur.

Source gallica.bnf.fr / Bibliothèque nationale de France

License: cc-by-nc-sa – Paris, Bibliothèque nationale de France, lat. 5288, ParisBNFlat05288_322_f156v – Fragments of manuscripts gathered by Étienne Baluze (https://fragmentarium.ms/view/page/F-k57p/418/6158)